



АДМИНИСТРАЦИЯ ГОРОДА ПСКОВА
ПОСТАНОВЛЕНИЕ

от 18.09.2023 № 1994

г. Псков

Об установлении публичного сервитута для размещения объекта электросетевого хозяйства «КЛ-0,4 кВ ТП №58-Поликлиника Индустр к1,к2; ТП58-оп на мосту Индустр к1,к2; перемычка с опоры на опору ВЛ-0,4 кВ на мосту; ТП58-опоры Н.О. И между опор» в границах кадастрового квартала 60:27:0130102 и земельных участков с кадастровыми номерами 60:27:0130102:225, 60:27:0130102:1, 60:27:0130102:24, 60:27:0130102:13, 60:27:0000000:3124, 60:27:0000000:4295

В соответствии со статьей 23, пунктом 1 статьи 39.37, подпунктом 4 статьи 39.38, статьей 39.39, пунктом 1 статьи 39.40, статьями 39.41, 39.42, 39.43, пунктом 1 статьи 39.45 Земельного кодекса Российской Федерации, пунктом 3, 4 статьи 3.6 Федерального закона от 25.10.2001 № 137-ФЗ «О введении в действие Земельного кодекса Российской Федерации», Федеральным законом от 06.10.2003 № 131-ФЗ «Об общих принципах организации местного самоуправления в Российской Федерации», Положением о распределении полномочий органов местного самоуправления муниципального образования «Город Псков», утвержденным решением Псковской городской Думы от 16.12.2016 № 2161, на основании ходатайства от 31.07.2023 и заявления (исх. № 352/23 - ПКБСЗ от 02.08.2023; вх. № КУМИ-01-6784 от 03.08.2023) Публичного акционерного общества «Россети Северо-Запад» (ИНН 7802312751, ОГРН 1047855175785), поданных Головановой Д.С. по доверенности № 60/33-н/60-2023-2-708 от 19.07.2023, удостоверенной нотариусом нотариального округа города Пскова и Псковского района Псковской области Семеновой Н.А., и схемы расположения границ публичного сервитута на кадастровом плане территории, руководствуясь статьями 28, 32 Устава муниципального образования «Город Псков», Администрация города Пскова

ПОСТАНОВЛЯЕТ:

1. Установить в пользу Публичного акционерного общества «Россети Северо-Запад» (ИНН 7802312751, ОГРН 1047855175785) публичный сервитут

площадью 1046 кв. м в отношении земельных участков в границах кадастрового квартала 60:27:0130102 и земельных участков с кадастровыми номерами: 60:27:0130102:225 с местоположением: Псковская область, г. Псков, ул. Инженерная, д. 13А; 60:27:0130102:1 с местоположением: Псковская область, г. Псков, ул. Инженерная, д. 13; 60:27:0130102:24 с местоположением: Псковская область, г. Псков; 60:27:0130102:13 с местоположением: Псковская область, г. Псков, ул. Индустриальная, д. 8; 60:27:0000000:3124 с местоположением: Псковская область, г. Псков, ул. Инженерная; 60:27:0000000:4295 с местоположением: Псковская область, г. Псков, ул. Индустриальная и утвердить границу публичного сервитута согласно приложению к настоящему постановлению.

2. Цель установления публичного сервитута: размещение в целях эксплуатации объекта электросетевого хозяйства «КЛ-0,4 кВ ТП №58-Поликлиника Индустр к1,к2; ТП58-оп на мосту Индустр к1,к2; перемычка с опоры на опору ВЛ-0,4 кВ на мосту; ТП58-опоры Н.О. И между опор» и его неотъемлемых технологических частей, необходимых для организации электроснабжения населения.

3. Срок публичного сервитута: 49 (сорок девять) лет.

4. Срок, в течение которого, в соответствии с расчетом заявителя, использование земельных участков (их частей) и (или) расположенных на них объектов недвижимости в соответствии с их разрешенным использованием будет, в соответствии с подпунктом 4 пункта 1 статьи 39.41 Земельного кодекса Российской Федерации, невозможно или существенно затруднено (при возникновении таких обстоятельств) – от 3 до 60 дней.

5. Порядок установления зон с особыми условиями использования территорий и содержание ограничений прав на земельные участки в границах таких зон установлен постановлением Правительства Российской Федерации от 24.02.2009 № 160 «О порядке установления охранных зон объектов электросетевого хозяйства и особых условий использования земельных участков, расположенных в границах таких зон».

6. Плата за публичный сервитут не устанавливается.

7. График проведения работ при осуществлении деятельности, для обеспечения которой устанавливается публичный сервитут: при отсутствии аварийных ситуаций, капитальный ремонт объекта электросетевого хозяйства производится с предварительным уведомлением собственников (землепользователей, землевладельцев, арендаторов) земельных участков 1 раз в 10 лет (продолжительность не превышает три месяца для земельных участков, предназначенных для жилищного строительства (в том числе индивидуального жилищного строительства), ведения личного подсобного хозяйства, садоводства, огородничества; не превышает один год - в отношении иных земельных участков).

8. Публичное акционерное общество «Россети Северо-Запад» обязано привести земельный участок в состояние, пригодное для его использования в соответствии с разрешенным использованием, в срок не позднее чем три месяца после завершения эксплуатации объекта электросетевого хозяйства, указанного в пункте 2 настоящего постановления.

9. Комитету по управлению муниципальным имуществом города Пскова (Кузнецова Е.В.) в течение пяти рабочих дней со дня принятия настоящего постановления направить копию настоящего постановления с приложением утвержденной схемы расположения границ публичного сервитута:

9.1 в Управление Федеральной службы государственной регистрации, кадастра и картографии по Псковской области;

9.2 Публичному акционерному обществу «Россети Северо-Запад» (ИНН 7802312751, ОГРН 1047855175785).

10. Разместить настоящее постановление на официальном сайте муниципального образования «Город Псков» в сети «Интернет».

11. Публичный сервитут считается установленным со дня внесения сведений о нем в Единый государственный реестр недвижимости.

12. Контроль за исполнением настоящего постановления возложить на заместителя Главы Администрации города Пскова Ульянова А.М.

Глава города Пскова

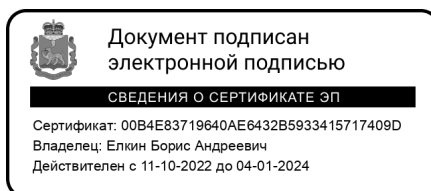

Б.А. Елкин

СХЕМА ГРАНИЦ РАЗМЕЩЕНИЯ ПУБЛИЧНОГО СЕРВИТУТА

Объект: КЛ-0,4 кВ ТП №58-Поликлиника Индустр к1,к2; ТП58-оп на мосту Индустр к1,к2;

перемычка с опоры на опору ВЛ-0,4 кВ на мосту; ТП58-опоры Н.О. И между опор

Местоположение: Псковская область, г. Псков.

Кадастровые кварталы: 60:27:0130102

Кадастровые номера земельных участков: 60:27:0130102:225, 60:27:0130102:1, 60:27:0130102:24,
60:27:0130102:13, 60:27:0000000:3124, 60:27:0000000:4295

Система координат: МСК-60 (Зона 1)

Площадь сервитута: 1046 кв.м

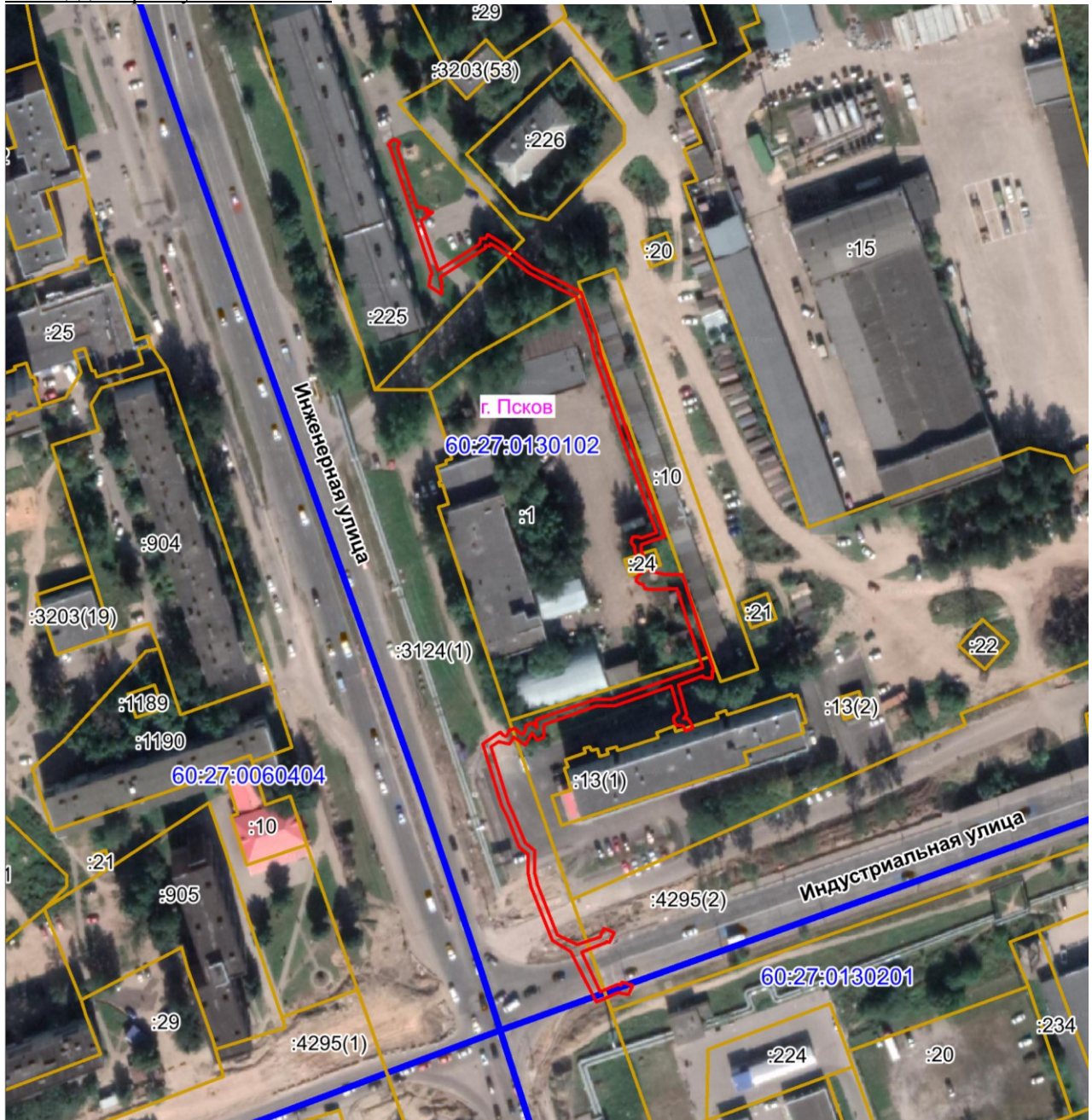

Масштаб 1:2000

Используемые условные знаки и обозначения:

— Граница публичного сервитута

Каталог координат:

КЛ-0,4 кВ ТП №58-Поликлиника Индустр к1,к2; ТП58-оп на мосту Индустр к1,к2; перемычка с опоры на опору ВЛ-0,4 кВ на мосту; ТП58-опоры Н.О. И между опор			
Номер угла	X, м	Y, м	Средняя квадратическая погрешность характерной точки
Контур 1			
1	501105,92	1274697,51	0,1
2	501106,18	1274698,64	0,1
3	501105,39	1274700,00	0,1
4	501104,03	1274699,54	0,1
5	501103,56	1274699,24	0,1
6	501085,11	1274705,31	0,1
7	501085,17	1274705,87	0,1
8	501084,58	1274708,74	0,1
9	501083,73	1274707,90	0,1
10	501083,52	1274710,33	0,1
11	501081,29	1274707,32	0,1
12	501080,99	1274706,64	0,1
13	501065,13	1274711,95	0,1
14	501073,55	1274724,84	0,1
15	501075,41	1274725,14	0,1
16	501075,13	1274726,76	0,1
17	501076,55	1274727,35	0,1
18	501075,61	1274729,03	0,1
19	501073,90	1274731,82	0,1
20	501066,17	1274741,34	0,1
21	501061,64	1274750,37	0,1
22	501058,49	1274756,63	0,1
23	501045,76	1274761,17	0,1
24	501039,02	1274762,70	0,1
25	501010,69	1274772,27	0,1
26	500982,19	1274782,67	0,1
27	500979,66	1274775,41	0,1
28	500978,33	1274775,17	0,1
29	500977,69	1274775,35	0,1
30	500975,89	1274775,96	0,1
31	500975,25	1274774,06	0,1
32	500977,11	1274773,43	0,1
33	500978,23	1274773,13	0,1
34	500979,04	1274773,27	0,1
35	500979,58	1274772,62	0,1
36	500980,31	1274772,18	0,1
37	500981,17	1274772,24	0,1
38	500981,98	1274772,69	0,1
39	500982,17	1274774,06	0,1
40	500981,81	1274774,81	0,1

КЛ-0,4 кВ ТП №58-Поликлиника Индустр к1,к2; ТП58-оп на мосту Индустр к1,к2; перемычка с опоры на опору ВЛ-0,4 кВ на мосту; ТП58-опоры Н.О. И между опор			
Номер угла	Х, м	У, м	Средняя квадратическая погрешность характерной точки
41	500981,67	1274775,19	0,1
42	500983,41	1274780,09	0,1
43	501010,03	1274770,39	0,1
44	501038,48	1274760,78	0,1
45	501045,20	1274759,25	0,1
46	501057,07	1274755,01	0,1
47	501059,86	1274749,47	0,1
48	501064,47	1274740,24	0,1
49	501072,26	1274730,66	0,1
50	501073,71	1274728,33	0,1
51	501072,87	1274727,98	0,1
52	501073,09	1274726,80	0,1
53	501072,35	1274726,68	0,1
54	501063,17	1274712,58	0,1
55	501061,48	1274713,13	0,1
56	501057,89	1274713,00	0,1
57	501060,43	1274709,04	0,1
58	501063,62	1274709,65	0,1
59	501063,96	1274710,21	0,1
60	501082,11	1274704,16	0,1
61	501082,97	1274703,91	0,1
62	501103,58	1274697,14	0,1
63	501103,89	1274697,24	0,1
64	501104,48	1274696,43	0,1
1	501105,92	1274697,51	0,1
Контур 2			
65	500917,32	1274725,96	0,1
66	500921,01	1274731,26	0,1
67	500919,99	1274732,27	0,1
68	500919,77	1274733,24	0,1
69	500920,69	1274733,90	0,1
70	500921,61	1274734,03	0,1
71	500922,20	1274735,89	0,1
72	500921,11	1274737,01	0,1
73	500920,15	1274738,40	0,1
74	500921,55	1274739,16	0,1
75	500923,21	1274739,39	0,1
76	500923,98	1274741,69	0,1
77	500922,74	1274742,47	0,1
78	500922,18	1274742,90	0,1
79	500922,93	1274742,90	0,1
80	500924,89	1274742,49	0,1

КЛ-0,4 кВ ТП №58-Поликлиника Индустр к1,к2; ТП58-оп на мосту Индустр к1,к2; перемычка с опоры на опору ВЛ-0,4 кВ на мосту; ТП58-опоры Н.О. И между опор			
Номер угла	Х, м	У, м	Средняя квадратическая погрешность характерной точки
81	500931,26	1274760,77	0,1
82	500931,31	1274766,26	0,1
83	500941,24	1274794,43	0,1
84	500965,95	1274786,37	0,1
85	500965,57	1274778,29	0,1
86	500965,89	1274776,43	0,1
87	500967,34	1274775,79	0,1
88	500967,31	1274775,03	0,1
89	500968,27	1274773,58	0,1
90	500969,78	1274774,16	0,1
91	500970,34	1274774,97	0,1
92	500970,75	1274775,70	0,1
93	500972,17	1274775,23	0,1
94	500972,95	1274777,66	0,1
95	500970,97	1274778,28	0,1
96	500971,15	1274778,68	0,1
97	500970,13	1274782,96	0,1
98	500970,26	1274787,99	0,1
99	500963,05	1274790,36	0,1
100	500940,74	1274797,68	0,1
101	500940,16	1274797,87	0,1
102	500940,00	1274797,42	0,1
103	500939,85	1274797,37	0,1
104	500939,68	1274797,56	0,1
105	500937,86	1274797,40	0,1
106	500937,74	1274795,88	0,1
107	500938,26	1274794,31	0,1
108	500938,71	1274794,47	0,1
109	500935,73	1274786,82	0,1
110	500926,71	1274789,49	0,1
111	500925,65	1274788,99	0,1
112	500925,34	1274788,41	0,1
113	500925,47	1274789,59	0,1
114	500924,49	1274790,40	0,1
115	500922,37	1274791,38	0,1
116	500921,37	1274789,00	0,1
117	500923,15	1274788,33	0,1
118	500923,10	1274787,54	0,1
119	500923,29	1274786,25	0,1
120	500924,22	1274785,51	0,1
121	500925,65	1274785,37	0,1
122	500926,71	1274786,36	0,1

КЛ-0,4 кВ ТП №58-Поликлиника Индустр к1,к2; ТП58-оп на мосту Индустр к1,к2; перемычка с опоры на опору ВЛ-0,4 кВ на мосту; ТП58-опоры Н.О. И между опор			
Номер угла	X, м	Y, м	Средняя квадратическая погрешность характерной точки
123	500927,09	1274787,13	0,1
124	500935,50	1274784,64	0,1
125	500929,16	1274766,64	0,1
126	500929,11	1274761,13	0,1
127	500923,48	1274744,98	0,1
128	500923,16	1274745,05	0,1
129	500919,53	1274745,05	0,1
130	500918,57	1274742,91	0,1
131	500920,86	1274741,23	0,1
132	500917,03	1274739,13	0,1
133	500919,44	1274735,63	0,1
134	500917,36	1274734,17	0,1
135	500918,03	1274731,17	0,1
136	500918,20	1274731,00	0,1
137	500916,45	1274728,48	0,1
138	500898,81	1274733,77	0,1
139	500895,12	1274735,60	0,1
140	500886,43	1274739,06	0,1
141	500883,88	1274742,09	0,1
142	500876,70	1274742,23	0,1
143	500873,30	1274743,06	0,1
144	500857,68	1274749,18	0,1
145	500854,67	1274755,41	0,1
146	500856,95	1274762,45	0,1
147	500857,78	1274762,75	0,1
148	500859,75	1274763,65	0,1
149	500858,42	1274766,81	0,1
150	500855,32	1274765,28	0,1
151	500855,70	1274764,46	0,1
152	500855,27	1274764,29	0,1
153	500853,55	1274760,00	0,1
154	500852,27	1274756,65	0,1
155	500839,83	1274762,52	0,1
156	500842,32	1274768,04	0,1
157	500841,98	1274768,97	0,1
158	500842,99	1274769,34	0,1
159	500841,94	1274772,70	0,1
160	500839,06	1274771,29	0,1
161	500839,33	1274769,20	0,1
162	500839,78	1274768,22	0,1
163	500836,70	1274761,30	0,1
164	500852,51	1274753,35	0,1

КЛ-0,4 кВ ТП №58-Поликлиника Индустр к1,к2; ТП58-оп на мосту Индустр к1,к2; перемышка с опоры на опору ВЛ-0,4 кВ на мосту; ТП58-опоры Н.О. И между опор			
Номер угла	Х, м	У, м	Средняя квадратическая погрешность характерной точки
165	500856,04	1274747,49	0,1
166	500872,66	1274740,99	0,1
167	500876,42	1274740,08	0,1
168	500882,88	1274739,96	0,1
169	500885,14	1274737,25	0,1
170	500894,24	1274733,64	0,1
171	500898,02	1274731,77	0,1
65	500917,32	1274725,96	0,1

Глава города Пскова

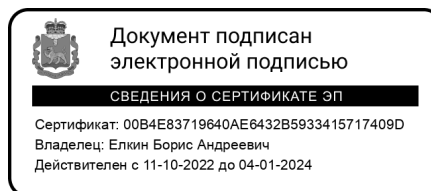

Б.А. Елкин